دریا

روزنامه سیاسی ، اجتماعی ، فرهنگی ، ورزشی
صاحب امتیاز و مدیر مسئول : ایوب دبیری نژاد
سردبیر : فروغ مسلم زاده
حروفچینی و صفحه آرایی :دریا - تیراژ ۱۰۰۰۰ نسخه
چاپ : نشر و چاپ تهران - خ جمهوری اسلامی - خیابان ۱۲ فروردین جنوبی - پلاک ۱۷۴ - تلفن ۹-۶۶۴۶۳۱۷۷ - ۰۲۱

www.Darya news.ir
info Daryanews.ir
نشانی :بندرعباس - بلوار امام خمینی (ره) پاساژ هرمز - طبقه‌چهارم
صندوق پستی ۱۶۵۷ / ۷۹۱۴۵
تلفن : ۲۲۴۶۳۸۴ - ۲۲۴۳۷۳۴ نمابر : ۲۲۴۶۶۰۰

سال پنجم شماره ۳۶۷ دو شنبه ۶ آذرماه ۱۳۸۵ برابر با ۶ ذی القعده ۱۴۲۷

اوقات شرعی به افق بندرعباس

ایام هفته	اذان صبح	طلوع آفتاب	اذان ظهر	غروب آفتاب	اذان مغرب
۸۵/۹/۶	۴:۵۳	۶:۱۵	۱۱:۳۳	۱۶:۵۱	۱۷:۱۱
۸۵/۹/۷	۴:۵۴	۶:۱۶	۱۱:۳۳	۱۶:۵۱	۱۷:۱۱

امام علی (ع) :
راستگو، با راستگویی خود به همان می رسد که دروغگو با حیله گری خود.

دکتر "منتظری" :

جهاد دانشگاهی در ترسیم نقشه جامع علمی کشور می تواند پیشتاز باشد

ادامه از صفحه یک

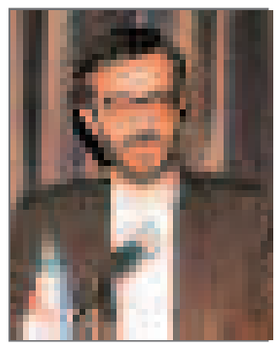

...رؤسای جهاد دانشگاهی برگزار شد، دکتر "منتظری" طی سخنانی با اشاره به موقعیت جدید دانشگاهی در جامعه علمی کشور گفت: جهاد دانشگاهی در حوزه های مختلف دستاوردهای بسیار ارزشمندی را برای کشور به ارمغان آورده و از این پس نیز بایستی با تمام توان این مسیر روشن و تابناک را در جهت خدمت به مردم و جامعه ادامه دهد.

وی با بیان اینکه جهاد دانشگاهی توانسته در زمینه های گوناگون الگوسازی کند، افزود: جهادگران دانشگاهی باید تمام توان خود را در جهت پیشبرد اهداف این نهاد انقلابی بکار گیرند و در کنار آن به رفع نقایص موجود و تقویت نقاط قوت توجه ویژه داشته باشند.

دکتر "منتظری" در ادامه خاطرنشان ساخت: حفظ جایگاه علمی و پژوهشی جهاد دانشگاهی در فضای کنونی کشور از مهمترین مسائلی است که باید به آن اهتمام داشت، زیرا جایگاه و موقعیت کنونی این نهاد محصول زحمات و تلاش طاقت فرسای جهادگران است.

مشاور رئیس جمهور ادامه داد: امکانات محدود و مشکلات پیشرو نباید حرکت جهاد دانشگاهی را در عرصه های مختلف به ویژه تحقیق و پژوهش دچار اختلال نماید.

دکتر "منتظری" حفظ جوهره و روحیه جهادی را یکی از مهمترین عوامل موفقیت این نهاد دانست و تصریح کرد: استمرار و ادامه این فعالیتهای پر افتخار در گرو درک صحیح مدیران این نهاد نسبت به مساله پژوهش و تحقیق است و در این راه مدیران امور پژوهشی خود باید در انجام فعالیتهای تحقیقاتی پیشگام باشند.

وی با تاکید بر حمایت همه جانبه از محققان و پژوهشگران یادآور شد: حمایت مادی ومعنوی از پژوهشگران زمینه ساز شکوفایی و توسعه فعالیتهای علمی و تحقیقاتی است و نباید نسبت به این مساله غفلت ورزید.

رئیس جهاد دانشگاهی پرهیز از تنگ نظری و کوتاه بینی را لازمه توسعه تحقیق و پژوهش در کشور دانست و خاطرنشان کرد: لازمه توسعه تحقیقات وسعت نظر و فراهم نمودن امکانات و فضای لازم برای پژوهشگران است و جهاد دانشگاهی با داشتن فضایی انقلابی و پرهیز از بروکراسی توانسته این زمینه را فراهم آورد.

عضو شورای عالی انقلاب فرهنگی با اشاره به اهمیت ترسیم نقشه جامع علمی کشور تصریح کرد: جهاد دانشگاهی به عنوان یک مشاور امین برای نظام و در راستای بیانات رهبر معظم انقلاب اسلامی می تواند در زمینه ترسیم نقشه جامع علمی کشور پیشگام بوده و به ارائه ایده های نو و بدیع بپردازد.

وی در بخش دیگری از سخنان خود بر اهمیت تسلط گفتمان علمی در کشور اشاره نمود و اظهار داشت: تبدیل گفتمان علمی به گفتمان غالب جامعه از مهمترین خواسته های رهبر معظم انقلاب است که در این رابطه تبعیت از سنت های علمی برآمده از فرهنگ ایران اسلامی می تواند تسلط این گفتمان کمک شایانی نماید.

دکتر "منتظری" افزود: تلاش در جهت تسلط گفتمان علمی در کشور یکی از وظایف مهم انقلابی جهادگران دانشگاهی است و جهاد دانشگاهی باید تمام توان خود را در راستای تحقق این امر بکار گیرد. رئیس جهاد دانشگاهی در خاتمه با تقدیر از فعالیتهای تحقیقاتی انجام شده در این نهاد خواستار استمرار آن شد.

بر پایه این گزارش، در ادامه این مراسم، دکتر "حمیدرضا طیبی" رئیس جهاد دانشگاهی واحد علم و صنعت در سخنانی اظهار داشت: امروزه تولید علم و نظریه و تبدیل آن به فناوری ، تکنولوژی و راهبرد از مهمترین شاخص های سنجش توانمندی جوامع به شمار می رود و به واقع عصر کنونی عصر انفجار اطلاعات است.

تربیت اخلاقی و فرهنگ سازی در کنار فعالیتهای علمی و تحقیقاتی از مباحث مهمی است که در بسیاری از نقاط جهان مورد توجه قرار نمی گیرد و همین مساله به بی عدالتی و تضییع حقوق انسانها منجر می شود.

دکتر "طیبی" ادامه داد: درکشورما نیز ایجاد فضای مناسب و فرهنگ سازی برای حضور جوانان مومن و انقلابی در عرصه های علمی و پژوهشی مساله مهمی می باشد و جهاد دانشگاهی در این عرصه پیشتاز بوده است.

وی به ابراز تحقق سند چشم انداز ۲۰ ساله نظام اشاره نمود و خاطرنشان کرد : تولید علم و تکنولوژی ایرانی و بومی سازی فناوریها ابزار اصلی تحقق سند چشم انداز در زمینه تحقیقات هستند و جهاد دانشگاهی نیز با توجه به این سند می تواند در ۳ محور فرهنگ، آموزش و پژوهش حرکت کند.

دکتر "طیبی" از تنظیم سند چشم انداز جهاد دانشگاهی در آینده نزدیک خبر داد و اظهار داشت: لازمه تحقق دستاوردهای بزرگ، همدلی و همیاری است که در این صورت با امکانات محدود نیز می توان در هر عرصه ای موفق بود.

این گزارش می افزاید: دکتر "عابدی" رئیس دانشگاه علوم پزشکی هرمزگان نیز در این مراسم طی سخنانی خاطرنشان کرد: ایجاد شرایط و امکانات موردنیاز و توجه به پژوهشگرانی که در زمینه تحقیقات کاربردی و بنیادی فعالیت می کنند از جمله مسایلی هستند که در تسلط گفتمان علمی درکشور تاثیر بسزایی دارند.

وی افزود: تولید دانش بومی و تبدیل آن به فناوری مساله دیگری است که می تواند در توسعه فعالیتهای علمی و تحقیقات موثر باشد.

رئیس دانشگاه علوم پزشکی هرمزگان در خاتمه تصریح نمود: دانشگاه ها با برنامه ریزی دقیق و بهره جستن از ظرفیت های علمی جهاد دانشگاهی می تواند در جهت توسعه تحقیقات و فناوری که از مهمترین سیاست های نظام است ، حرکت کند.

دکتر "حمید امین اسماعیلی" معاون پژوهش و فناوری جهاد دانشگاهی سخنران دیگر این گردهمایی بود.

وی در سخنانی با ارائه گزارشی از فعالیتهای پژوهشی این نهاد گفت: راه اندازی کمیسیون های تخصصی نانوفناوری، مالکیت فکری و نفت و اجرای طرح های مختلف در این زمینه از جمله فعالیتهای جدید جهاد دانشگاهی در حوزه تحقیقات است.

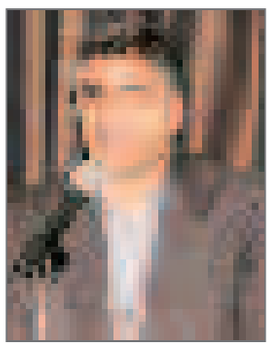

"امین اسماعیلی" به برخی از طرحهای تحقیقاتی در دست اجرای جهاد دانشگاهی اشاره نمود و افزود: ۳ طرح تجاری سازی یافته های پژوهشی ، نظارت بر تجهیزات طرح نمونه سازی، بهره وری در صنایع مدنی درقالب طرح های کلیflagship، نظارت بر طرح های عمرانی کشور و جایگاه نفتی از مهمترین طرح هایی است که در حال اجرا می باشد.

وی ادامه داد: در حال حاضر پیشنهاد راه اندازی صندوق حمایت از فناوری در سطح کشور به سازمان مدیریت و برنامه ریزی ارائه شده و امیدواریم این طرح بزودی اجرا شود.

"امین اسماعیلی" اظهار داشت: در حال حاضر ۹ نشریه دارای رتبه علمی- پژوهشی در جهاد دانشگاهی منتشر می شود ضمن اینکه تعدادی نشریه علمی - تخصصی نیز در واحدها و پژوهشکده های مختلف این نهاد به چاپ می رسد و حمایت از چاپ این نشریات در دستور کار معاونت پژوهش و فناوری جهاد دانشگاهی قرار دارد.

معاون پژوهش و فناوری جهاد دانشگاهی در ادامه یادآور شد: به تازگی هفت گروه پژوهشی و سه مرکز خدمات تخصصی با موافقت اصولی در جهاد دانشگاهی فعالیت خود را آغاز نموده اند. ضمن اینکه تاکنون ٦ کارگاه پژوهشی از مجموع ۱۷ کارگاه مصوب در واحدها و پژوهشکده های این نهاد برگزار شده است. وی خاطرنشان کرد: با توجه به افزایش بودجه تحقیقات در سال آینده واحدهای جهاد دانشگاهی در سراسر کشور می توانند از این فرصت مغتنم در راستای توسعه فعالیت های پژوهشی خود استفاده کنند. "امین اسماعیلی" در پایان با اشاره به برنامه های هفته پژوهش خواستار حضور جدی و معرفی دستاوردهای تحقیقاتی جهاد دانشگاهی در این برنامه ها شد.

گفتنی است؛ در ابتدای مراسم همچنین "محمد کمیلی" رئیس جهاد دانشگاهی واحد استان هرمزگان به ارائه گزارشی از عملکرد این واحد پرداخت و گفت: جهاد دانشگاهی واحد هرمزگان با امکانات محدود از سال ۱۳۸۱ فعالیت خود را آغاز نمود و در حال حاضر این فعالیتها در قالب دفتر خبرگزاری ایسنا، مرکز افکارسنجی دانشجویان، مرکز انتشارات و مراکز آموزشی دنبال می شود.

وی از راه اندازی مرکز رشد جهاد دانشگاهی واحد هرمزگان در آینده نزدیک خبر داد و تصریح نمود: فعالیتهای پژوهشی این واحد در حوزه های مختلفی دنبال می شود که از آن جمله می توان به اولویت بندی طرح های عمرانی در سطح شهرداری های استان، بررسی منابع هزینه ودرمد شهرداریهای استان، بانک اطلاعات تقسیمات سیاسی استان و آمایش نوار ساحلی هرمزگان اشاره کرد.

لازم به ذکر است، در نخستین روز همایش، ساختمان جدید جهاد دانشگاهی واحد هرمزگان با حضور مسوولان این نهاد افتتاح شد.

"حمید رضایی پور" در گفتگو با دریا

حرکت فوتبال هرمزگان در مسیر پویایی

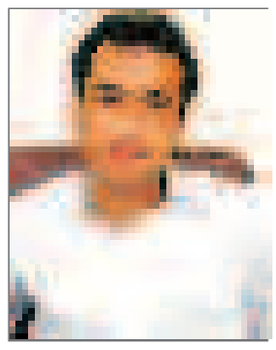

قبل از بازی تیم فوتبال شهرداری بندرعباس با صنایع اراک در صدد برآمدیم که مصاحبه ای با "حمید رضایی پور" بازیکن تیم ملی فوتبال ساحلی و فوروارد تیم شهرداری بندرعباس انجام دهیم.

: خودتان را معرفی کنید.

- حمید رضایی پور. ۲۹ ساله، دیپلم کامپیوتر، کارمند سازمان آتش نشانی بندرعباس هستم و به تازگی عقد کرده ام .

: فوتبال را از کی و از کجا شروع کردی؟

- از سال ۷۳ مقطع سوم راهنمایی به صورت رسمی وارد باشگاه البرز شدم و ۲ سال برای این تیم بازی کردم، سپس به تیم نخل آب پیوستم و در حال حاضر هم که در باشگاه شهرداری مشغول بازی کردن هستم. قبل از اینکه وارد باشگاه های بندرعباس شوم هم فوتبال را در محله و زمین های خاکی بازی می کردم.

: از پیوستن به تیم ملی فوتبال ساحلی برای خوانندگان بگویید.

- در شهریورماه سالجاری در حالیکه تیم شهرداری تازه بسته شده بود و در تمرینات این تیم شرکت داشتم؛ همراه با تیم منتخب هرمزگان با نام "خلیج فارس" در مسابقات قهرمانی کشور فوتبال ساحلی در انزلی شرکت کردم که هرمزگان در این بازیها سوم و آقای گل دوره از بازیها نیز شدم.در همان رقابتها ٤ نفر از اعضای تیم هرمزگان به اردوی تیم ملی فوتبال ساحلی دعوت شدند که در انتخاب نهایی دو نفر (خودم و فاروق درا) برای بازی در تیم ملی فوتبال ساحلی انتخاب و به مسابقات جام جهانی فوتبال ساحلی در "ریودوژانیرو" کشور برزیل اعزام شدیم. در این رقابتها که ۸ روز به طول انجامید ، تیم ملی فوتبال ساحلی ایران در دو بازی خود با کشورهای فرانسه و اسپانیا نتیجه را ٦ بر ۲ و ٦ بر یک واگذار کرد و در بازی با کانادا به تساوی ٦ بر ٦ دست یافت که در ضربات پنالتی ، مغلوب این تیم شد. در این مسابقات ، دو گل به اسپانیا و فرانسه (هر کدام یک گل) زدم و "فاروق درا" نیز به کانادا و فرانسه گل زد.

: آقای رضایی ، آمدنت به شهرداری چطور اتفاق افتاد؟

- پس از اینکه شهرداری بندرعباس را در اقدامی قابل تحسین امتیاز باشگاه استقلال کیش را خریداری کرد و تیم فوتبال شهرداری شکل گرفت؛ بیش از ٤٠ نفر از بازیکنان شاخص استان برای تست و انتخاب شدند که پس از انجام تست های لازم با تشخیص "مجید نامجو مطلق" سرمربی تیم شهرداری ، من به همراه "سهیل الدین پورنگ" ، امیر رحیمی"، "حمیدرضا خدمتکاری" ، "شهاب جهانگیری" ، "امین رنجبری" ، "صادق تمکینی" ، "دادخدا درویشی" و "اردشیر رسولی" برای بازی در تیم فوتبال شهرداری انتخاب شدیم.

: تا کنون چند بازی برای شهرداری در زمین بودی؟

- از ٦ بازی گذشته سه بازی را همراه با تیم شهرداری بودم و بقیه بازیها را در اردوی تیم ملی فوتبال ساحلی بسر می بردم. از این سه بازی هم، در بازی با تراکتورسازی بازی نکردم، در بازی با تربیت یزد، ۹۰ دقیقه و با کوثر تهران هم حدود ۲۰دقیقه آخر را بازی کردم.

: در حال حاضر در چه سطحی از آمادگی هستی و وضعیت تیم را چطور ارزیابی می کنی؟ آیا فکر می کنی در بازی با صنایع اراک ، ۹۰ دقیقه بازی خواهی کرد؟

- من از لحاظ آمادگی در وضعیت خوبی قرار دارم و شرایط خوبی برای بازی کردن دارم تا نظر مربیان تیم در مورد من در زمین چه باشد. تیم در حال ، در شرایط آرمانی خود به سر می برد و پس از سپری کردن دو سه بازی ابتدایی لیگ در حال حاضر بسیار آماده و سرزنده است . همچنین رفاقت و صمیمیت بسیار خوبی بین بچه ها حاکم است و همگی عزم خود را جزم کرده که در بازیها خوب ظاهر شویم وبازی زیبا و تماشاگر پسندی را به معرض نمایش بگذاریم.

: از اینکه در لیگ دسته اول کشور همراه با تیمی که نام شهرداری بندرعباس را یدک می کشد بازی می کنی، چه احساسی داری؟

- اول این را بگویم که کار مسئولین شهرداری نسبت به خرید امتیاز این باشگاه بسیار ستودنی است و بنده بعنوان عضوی از این تیم دست مسئولین شهرداری بندرعباس بخصوص "آرامی" شهردار بندرعباس را می بوسم که تا این اندازه به ورزش شهر توجه دارند و امیدواریم که سایر مسئولین دستگاهها از این تیم حمایت کنند تا این حرکت شهرداری تداوم داشته باشد. بسیار خوشحالم که بالاخره پس از مدتها ، هرمزگان هم توانست نماینده ای در فوتبال دسته اول کشور داشته باشد.

دریا: فوتبال استان را چطور می بینی؟

- در استان استعدادهای خوبی وجود دارد و باید آنها را شناسایی کرد و پرورش داد. باید سرمایه گذاری لازم بر روی جوانان انجام داد تا فوتبالیست های خوبی ساخته شوند. جوانان هرمزگانی از سرعت خوبی برخوردارند. تعصب، غیرت و همدلی که د ربین جوانان هرمزگانی وجود دارد، یک امتیاز مثبت برای ما به حساب می آید.

: تیم صنایع اراک را چقدر می شناسید؟

- فیلم بازیهای این تیم توسط آقای نامجو مطلق دیده شده و تمام نقاط ضعف و قوت تیم حریف مورد بررسی قرار گرفته و همچنین طبق برنامه ریزی های مربی تمرینات را به خوبی انجام داده ایم. با توجه به شرایط میزبانی و امتیازات آن ، قطعاً این بازی را همچون دو بازی گذشته با نتیجه خوبی خواهیم برد اما در هر صورت انجام یک بازی جذاب و دیدنی مهمتر از برد و باخت است.

در پایان از تماشاگران خوب بندرعباس که در بازیهای تیم شهرداری به ورزشگاه آمده و تیم را به خوبی تشویق می کنند، تشکر می نمایم.

همزمان با هفته بسیج صورت گرفت

بازدید

امام جمعه بندرعباس از موسسه مالی اعتباری انصار

پنج شنبه گذشته در آستانه هفته بسیج ، حجت الاسلام "نعیم آبادی" نماینده ولی فقیه در هرمزگان و امام جمعه بندرعباس از موسسه مالی اعتباری انصار بازدیدکرد.

حجت الاسلام و المسلمین "غلامعلی نعیم آبادی" پس از اقامه نماز ظهر و عصر در جمع پرسنل موسسه مالی اعتباری انصار گفت: کسانی از عمر خود بهره کافی می برند که عمرشان بیهوده تلف نشده و خدمت به خلق خدا را پیشه کردند.

نماینده ولی فقیه در هرمزگان ضمن گرامیداشت تولد حضرت معصومه (ع) و هفته بسیج افزود: داخل شدن در هر عرصه ای با روحیه بسیجی با موفقیت همراه است و اگر جامعه ما بخواهد روی پای خود بایستد، باید از توان بسیجیان در بخش های مختلف استفاده کند.

وی خطاب به کارکنان بسیجی موسسه مالی اعتباری انصار گفت: در عرصه بانکداری، بسیجی وار به مردم خدمت کنید، بخصوص که ۷۰ تا ۸۰ درصد مشتریان شما را بسجیان ، ایثارگران و سپاهیان تشکیل می دهند.

امام جمعه بندرعباس در ادامه گفت: در بحث بانکداری و نظام بانکداری ما یک اشکال اساسی وجود دارد؛ اینکه دلیل ناکارآمدی سیستم ها پولی که نیرو و قدرت ملت است در یک گردش ناصحیح موجبات ضعف و ناتوانی را فراهم می آورد.

وی خاطرنشان ساخت، اگر وام ها در جهتی که تبیین شده ، مصرف شود نرخ بیکاری و تورم پایین می آید.

آیت الله "نعیم آبادی" اضافه کرد: به طور مثال، شخصی وامی را به اسم کشاورزی گرفته اما آن را در جای دیگر صرف می کند و نتیجه آن با بیش بینی که برای تولید شده شکل نمی گیرد؛ تقاضا زیاد و عرضه کم و در نتیجه تورم، تبدیل به بحران می شود. در اکثر بانکها نظارت مستمر، پیگیر و نظامند برای اینکه وام ها در جایی که برنامه ریزی شده هزینه شود ، وجود ندارد.

وی ادامه داد: باید گیر کار را پیدا کرد و اگر این موضوع حل شد، آن وقت نظام بانکداری ما عامل برپایی و حرکت می گردد.نماینده ولی فقیه در پایان یادآور شد: موسسه انصار با عنایت امام خمینی (ره) راه اندازی شده و بایستی گره گشای مشکلات مردم باشد. اگر این موسسه وامی را که به افرادمی دهد، برای آنها مشکل آفرین نشود و مشکلات را نیزحل کند پس کار بزرگ و مهمی را انجام داده است. وی در پایان این بازدید با مدیریت و معاون موسه مالی اعتباری انصار دیدار و گفتگو کرد.